FEBRERO de 2023 NUMERO 241 TIRADA: 13.000 EJEMP.

La Actualidad Comarcal

de la COMUNIDAD DE CALATAYUD

FRANQUEO CONCERTADO 50/166

COMARCA

Calatayud y Comarca pierden población desde 2010

Las cifras no engañan y las mismas inciden en una progresvia pérdida de población tanto en la cabecera comarcal como en el resto de pueblos. Desde 2010 la comarca de Calatayud ha perdido cerca de 6.000 habitantes, mientras que Calatayud se ha dejado por el camino desde ese 2010 cerca de 2.000 habitantes.

CALATAYUD

Javier Badesa, a la final nacional de la Olimpiada, en esta ocasión de Informática

Una vez más este joven bilbilitano da muestras de su especial relación con el mundo de las matemáticas, clasificándose en informática en Algoritmia.

Nuestros pueblos

SABIÑÁN.- Página web y visitas guiadas a la reliquia de Benedicto XIII

MUNÉBREGA.- Un encuentro cultural de 10 días.

ANIÑÓN.- La calidad de la cereza en la comarca de Calatayud.

MORÉS.- Jungla participó en la Feria de Milán

VALTORRES.- Mejoras en el drenaje de la travesía

TORRELAPAJA.- La casa de San Millán podría contar con fondos estatales para su restauración.

CALATAYUD.- Actividades en marzo organizadas desde la UNED.

COMARCA.- Jornada de "convivencia" en el PAR que deja sombras y muchas dudas.

PARACUELLOS DE JILOCA.- La Guardia Civil investiga a un vecino de Paracuellos de Jiloca como presunto autor de cinco delitos contra la seguridad vial.

CALATAYUD

PAR y PSOE recriminan al Equipo de Gobierno del Ayuntamiento "la falta de previsión sobre el autobús"

La empresa Hermanos Martínez, seguirá prestando en Calatayud, por imposición del Ayuntamiento, el servicio de transporte urbano de viajeros

LA ACTUALIDAD, **Calatayud**

En el último Pleno del Ayuntamiento de Calatayud se aprobaba con los votos en contra del PSOE y PAR, y la abstención de VOX, la imposición a la empresa Hermanos Martínez S.A. de la prestación obligatoria del servicio público de transporte urbano de viajeros en Calatayud hasta la adjudicación de un nuevo contrato con otra empresa concesionaria.

El concejal delegado de Grandes Contratos, José Hueso, explicó que esta imposición para la prestación obligatoria del servicio "se debe a una insatisfactoria situación que se ha producido ya que a 8 días del vencimiento del contrato con Hermanos Martínez S.A. el Ayuntamiento no está en condiciones de sacar a licitación un nuevo contrato, y la actual concesionaria del servicio no quiere continuar" prestando este servicio.

Hueso explicó que no se puede hacer otra cosa en esta situación ya que no se va a dejar a los vecinos de Calatayud sin este servicio. Señaló que no hay personal en el departamento para preparar unos nuevos pliegos de contratación, y que hace un año la empresa ya mandó una carta al Ayuntamiento diciendo que no quería continuar con este servicio puesto que tenía pérdidas. Hueso manifestó que están a la espera de la respuesta del Consejo Consultivo de Contratos a quien se ha dirigido el Ayuntamiento sobre esta cuestión con la intención de que, con este acuerdo, la empresa luego pueda reclamar una indemnización.

Tanto desde el PSOE como desde el PAR, los concejales Santiago Mingotes y Ana Belén Ballano respectivamente, criticaron la falta de previsión del equipo de gobierno sobre este asunto, puesto que sabían que "el 1 de marzo de este 2023 vence el contrato con la actual concesionaria del servicio, quien avisó hace un año que querían rescindir el contrato", señaló Mingotes.

"No entiendo las excusas. Sabían ya hace tiempo que vencía el contrato y que la empresa no iba a dar su consentimiento a una nueva prórroga. El Ayuntamiento debería haber actuado antes de llegar a esta situación". "No se puede obligar a la empresa a continuar, no es justo para ella", concluyó Ballano.

Sin tasa municipal para los vendedores ambulantes

LA ACTUALIDAD, **Calatayud**

El pleno municipal celebrado por el Ayuntamiento de Calatayud aprobó una modificación de la ordenanza fiscal reguladora de la tasa por venta ambulante para suspender por tres meses el cobro de dicha tasa.

La pandemia provocada por el covid llevó a la cancelación de numerosas ferias y mercadillos. El sector está atravesando desde entonces por una situación de precariedad, y desde el equipo de gobierno municipal se quiere con esta medida incentivar en la ciudad este mercadillo ya tradicional y del que se surten muchas personas.

En 2018 y 2019 había 45 puestos en este mercadillo en Calatayud, y el pasado año 2022 había solo 29. El alcalde bilbilitano explicó que entre las causas está que los vendedores se van a otros municipios con precios más atrayentes, y por eso desde el Consistorio se ha aprobado la suspensión, durante 3 meses, de la tasa por la venta ambulante, para hacer más atrayente y "facilitar la llegada de nuevos puestos a Calatayud". El primer edil señaló que en ciudades como Zaragoza o Teruel se están pagando tasas más bajas que en Calatayud. La medida se aprobó con la abstención de PSOE y PAR y el voto favorable del resto de los grupos (PP-Cs-VOX).

La portavoz del PAR, Ana Belén Ballano, explicó que esto va a suponer una disminución de ingresos de en torno a los 9.600 euros, y que no sabe si la medida va a surtir el efecto deseado. "Sería mejor buscar una solución más a largo plazo", indicó Ballano.

El alcalde explicó que esa cantidad no desajusta los presupuestos municipales y que por tanto se puede llevar a cabo esa suspensión durante 3 meses de la tasas.

La concejal socialista, Sandra Marín, que hizo explicación de voto, justificó la abstención de su grupo señalando que la tasa que se cobra en Calatayud es muy elevada respecto a la que se cobra en otros municipios. Mientras que en Calatayud pagan al año en torno a 1.800 euros, en otros municipios están pagando entre 400 y 600 euros, señaló, y recriminó al alcalde bilbilitano que el PSOE llevaba anunciando que esto podía pasar desde 2020 pidiendo ya desde entonces una reducción de la tasa.

El bilbilitano Javier Badesa, a la final nacional de la Olimpiada de Informática

LA ACTUALIDAD. Una vez más el bilbilitano Javier Badesa daba muestras de su nivel de entendimiento de todo lo relacionado con el mundo de las matemáticas y lograba clasificarse para la fase nacional de esta competición en el apartado de Algoritmia.

A esta fase final de la Olimpiada Aragonesa de informática llegaban 80 estudiantes. Una competición organizada por el Colegio de Ingenieros Técnicos de Informática de Aragón.

Javier Badesa ya ha dado muestras en años anteriores de su nivel de conocimiento sobre las matemáticas con distintos resultados tanto regionales como nacionales en las Olimpiadas de Matemáticas Españolas. En esta ocasión defendiendo al IES Leonardo de Chabacier, se imponía en Algoritmia, mientras que la primera posición en Ciberseguridad fue para Roberto Gómez.

Tanto el bibilitano Javier Badesa como Eduardo Lázaro, serán los representantes de Aragón en la fase final de las Olimpiadas, que se desarrollarán en Madrid del 24 al 26 de marzo.

El escultor Arturo Gómez regalará un busto de Mariano Rubio

LA ACTUALIDAD. Arturo Gómez fue amigo del escultor Mariano Rubio. Una historia de amistad relacionada con el arte y que ha servido para que el primero decidiera crear un busto de su amigo Mariano Rubio y donarlo a Calatayud.

Arturo Gómez era amigo personal de Mariano Rubio y su vinculación tan especial le ha animado a crear este trabajo y donarlo de manera gratuita a Calatayud.

Arturo Gómez ha sido profesor de la Escuela Superior de Diseño en Zaragoza y ha elaborado esta pieza en el estudio de arte y diseño Velasquez Gómez. El busto que ha confeccionado proviene de un boceto que él mismo elaboró dos años antes del fallecimiento de Mariano Rubio, y posiblemente se instale en el entorno de la calle Mariano Rubio.

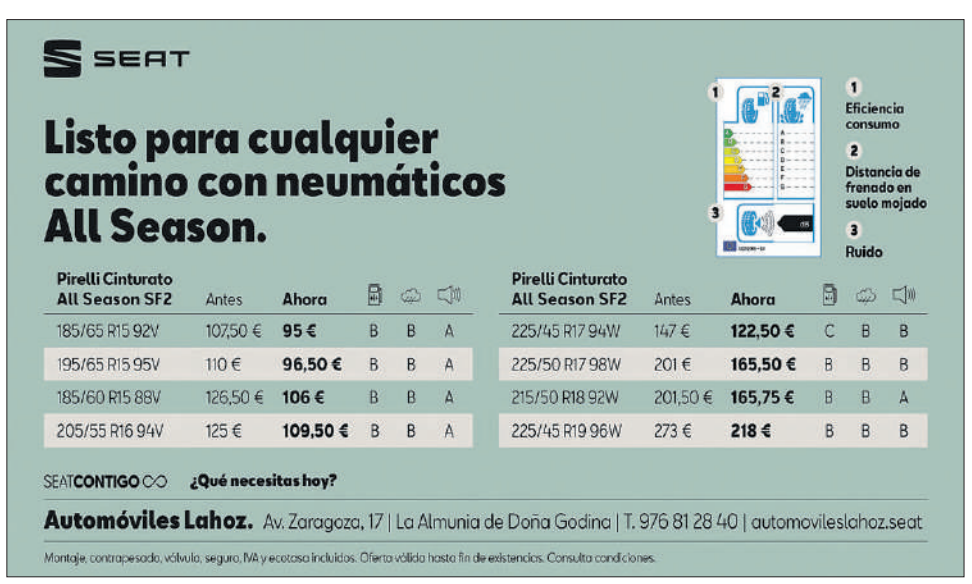

POLÍTICA

Jornada de convivencia del PAR que deja sombras y muchas dudas

Alrededor de 300 militantes y simpatizantes del PAR se reunían en Calatayud el pasado 25 de febrero con una muy pobre presencia comarcal. Los alcaldes de la comarca del PAR y otros de las tres provincias aragonesas podrían formar un partido independiente

LA ACTUALIDAD. Calatayud

Calatayud fue el lugar elegido por el Partido Aragonés para realizar una jornada de convivencia entre militantes y simpatizantes. Un acto que reunió a más de 300 personas que llegaron desde todos los puntos de la geografía aragonesa y en el que según el presidente del Partido Aragonés, Clemente Sánchez-Garnica, "vamos a tratar los valores del PAR. Vamos a demostrar que somos el Partido Aragonés de siempre y explicar la utilidad que hemos tenido en el pacto de gobierno que firmamos en el 2019, un pacto que ha permitido que Aragón sea mejor que hace cuatro años. Hemos elegido Calatayud para llevar a cabo este acto por que es un lugar histórico en nuestra región".

A lo largo de la mañana se hizo hincapié que el Partido Aragonés sigue "con la mano tendida para quien quiera aportar" a la vez que afirmaron que "el Partido, lo que significa está por encima de lo individual".

"El equipo por encima del individuo" puede resumir también la hoja de ruta del Partido para los próximos tiempos. "Un partido que ha servido para dotar de estabilidad al Gobierno de Aragón en los últimos cuatro años", en una coalición complicada en la que según los dirigentes del PAR "siempre hemos defendido la moderación y el avance".

El presidente del PAR tuvo palabras duras contra José Angel Biel y contra Xavier de Pedro

El acto estuvo presentado por la concejal del Partido Aragonés en el Ayuntamiento de Calatayud, Ana Belén Ballano y contó con la participación de tres alcaldes aragoneses, uno por cada provincia, más las intervenciones del secretario general, Alberto Izquierdo y del presidente del partido, Clemente Sánchez-Garnica.

MOMENTOS COMPLICADOS

Fueron alrededor de 300 militantes y simpatizantes del Partido Aragonés los que se reunían en Calatayud el pasado sábado, sin embargo fueron muchos los integrantes de este partido de la comarca de Calatayud y de la ciudad a los que no se les vio en el acto, algunos de ellos alcaldes de distintos municipios de la zona. Tampoco acudieron muchas personas de la provincia de Huesca y alrededor de 4 alcaldes de la provincia de Zaragoza.

Si la intención fue la de cerrar heridas, en estos momentos los movimientos internos del Partido Aragonés, se alejan y mucho de este objetivo, con el grupo separado que se va a presentar a las próximas elecciones bajo el nombre de Aragoneses, algunos que podrían emigrar a las filas de otros partidos políticos, el Partido Aragonés tradicional y la posibilidad de creación de una nueva plataforma para presentarse a las próximas elecciones en la que estarían integrados muchos alcaldes y concejales de la comarca de Calatayud.

En este sentido, fuentes de la comarca de Calatayud consultadas por este medio de comunicación afirmaban que, "si no tenemos lugar para trabajar en el PAR, lo haremos en un espacio de centro aragonesista". Es más, este colectivo que podría salirse también del Partido Aragonés ha entablado ya alguna reunión con el "objetivo de consultar a nuestros compañeros en nuestro territorio".

Un movimiento en el que podrían figurar varios alcaldes y alcaldesas de la comarca de Calatayud, de la provincia de Zaragoza, de la de Teruel y de Huesca en una nueva plataforma.

1982 – 2022
Aniversario
Estatuto de Autonomía de Aragón
GOBIERNO DE ARAGON

PARACUELLOS DE JILOCA

La Guardia Civil investiga a un vecino de Paracuellos como presunto autor de cinco delitos

La investigación llevada a cabo ha logrado determinar cinco conducciones realizadas por el investigado, careciendo del permiso o licencia habilitantes

Además se le imputa también un delito de falsedad documental

LA ACTUALIDAD. Calatayud

Los hechos se remontan al 16 de noviembre de 2022 cuando una patrulla del Destacamento de Tráfico de la Guardia Civil de Cariñena identificó a un conductor a la altura del kilómetro 489 de la N-330, término municipal de Cuarte de Huerva, que se identificó con un permiso de conducir belga.

Ante las sospechas de que este documento pudiera ser falso, se puso en conocimiento de los especialistas del Grupo de Investigación y Análisis del Tráfico (GIAT) del Sector de Tráfico de la Guardia Civil de Aragón, quienes se hicieron cargo de la investigación de estos hechos.

Tras diferentes gestiones realizadas por los especialistas del GIAT, se logró determinar la falsedad del documento que portaba esta persona, así como que este había conducido, en las mismas condiciones, en cinco ocasiones.

Ante estos hechos este varón de 55 años, nacionalidad rumana y vecino de Paracuellos de Jiloca, ha sido investigado como presunto autor de cinco delitos contra la seguridad vial, al conducir un vehículo careciendo del permiso habilitante, y otro de falsedad documental.

Este tipo de hechos son habitualmente comprobados por la Guardia Civil de Tráfico al identificar a los conductores en carretera. De esta manera se trata de evitar que las personas que no cuentan con la habilitación requerida para conducir un vehículo a motor, ni poseen la adecuada capacidad para hacerlo, circulen por las vías públicas pudiendo ocasionar un riesgo potencial para el resto de usuarios.

Dado el riesgo para la seguridad vial que este tipo de conductas representa, por parte de las Unidades de la Agrupación de Tráfico de la Guardia Civil se mantiene un constante control y vigilancia sobre las mismas, labor que se plasma con las comprobaciones que se realizantanto en carretera, como en las labores de investigación. A este respecto, desde la Guardia Civil han reseñado que, en los dos últimos meses, los especialistas del GIAT han detectado e instruido diligencias en 12 ocasiones por delitos contra la seguridad vial por conducir sin permiso o licencia habilitante.

CALATAYUD

Sesión Informativa en Calatayud sobre los nuevos contratos del mapa concesional de transporte de viajeros

LA ACTUALIDAD. Calatayud

El Director General de Transportes del Gobierno de Aragón, Gregorio Briz, está haciendo presentaciones a la ciudadanía del nuevo diseño del mapa concesional de transportes de viajeros una vez que se han adjudicado los nuevos contratos.

En estas sesiones informativas, el Director General y un técnico explican a aquellos que estén interesados las consecuencias que va a tener para su localidades o comarcas la puesta en marcha de este nuevo sistema de líneas interurbanas.

El próximo martes 7 de marzo a las 19.30 horas tendrá lugar una charla en la Sala Multiusos de la Comarca Comunidad de Calatayud (Plaza de la Comunidad, 1) y el acto esta abierto a todo el público interesado en este asunto.bras del edi este asunto.

MARMOLES Y GRANITOS RODRIGUEZ
- TRABAJOS UNICOS EN ARTE FUNERARIO: ESCULTURAS LAPIDAS PANTEONES CAPILLAS
- ENCIMERAS DE COCINA Y BAÑO
- OBRAS EN GENERAL
Oficina, exposición y fábrica:
Pol. Mediavega parcela 1.6-1.7
50300 Calatayud
Teléfonos: 976 88 19 36 - 647 50 49 17 - 616 18 92 98
info.marmolesrodriguez@gmail.com

Ferretería Lallana
Apertura
Electricidad
Menaje
Hogar
Construcción
Jardinería
Droguería
Mascotas
Pinturas
Las mejores marcas europeas con precios anti-crisis
C/. Emilio Jimeno, 6
CALATAYUD

InfoTec
REPARACIÓN Y VENTA DE PRODUCTOS INFORMÁTICOS
Reparación de equipos móviles, tablets, etc.
Servicio de electrónica
Venta de productos informáticos y electrónicos
C/. Dicenta, 2 Calatayud Tel. 657 958 608 Infoteccalatayud

Actualidad de la DIPUTACIÓN DE ZARAGOZA

Imágenes de algunos de los servicios que presta la DPZ: bomberos, carreteras, arreglo de caminos, teleasistencia, actividades de animación a la lectura... DPZ

¿Conoces la Diputación de Zaragoza?

UN RESUMEN DETALLADO DE LOS SERVICIOS Y LAS LÍNEAS DE TRABAJO QUE DESARROLLA LA INSTITUCIÓN PROVINCIAL EN FAVOR DE NUESTROS PUEBLOS Y DE SUS VECINOS Y VECINAS

Apoyo económico. Somos la institución que más apoyo económico presta a los pueblos. Cada año, el Plan Unificado de Subvenciones (PLUS) y el resto de nuestras líneas de ayudas distribuyen un mínimo de 52 millones de euros entre los 292 municipios de la provincia, aunque en 2022 hemos batido todos los récords con casi 150 millones. Todo, con criterios totalmente objetivos y transparentes.

Bomberos. Nuestro Servicio Provincial de Extinción de Incendios atiende las emergencias que se producen en los municipios de la provincia. Cada día hay 27 bomberos de guardia distribuidos en ocho parques.

Carreteras. Mantenemos y mejoramos la red provincial de carreteras, que suma más de mil kilómetros y es la que permite llegar a decenas de pequeñas poblaciones.

Caminos. Reparamos los caminos de los municipios con nuestro propio parque de maquinaria. Solo el año pasado actuamos en 3.200 kilómetros de caminos, y además también acondicionamos escombreras y hacemos movimientos de tierras, desescombros y otras tareas que requieren maquinaria pesada.

Teleasistencia. Prestamos el servicio de teleasistencia en los municipios de la provincia de Zaragoza. El año pasado atendimos a más de 4.600 personas mayores y dependientes.

Restauración del patrimonio. Ayudamos a conservar nuestro patrimonio a través de un plan de subvenciones para bienes eclesiásticos y otro para bienes municipales. También actuamos en otros edificios de interés mediante convenios.

Gestión tributaria. Recaudamos los impuestos y las tasas municipales en nombre de los ayuntamientos. Actualmente el 95% de los consistorios zaragozanos nos delegan la gestión y el cobro de sus tributos.

Protección animal. Recogemos a los perros sin dueño que aparecen en la provincia y los cuidamos hasta que encuentran un hogar. El año pasado atendimos a 249 animales y dimos en adopción a 215.

Asesoramiento integral. Nuestro servicio Cuarto Espacio presta asesoramiento técnico y jurídico a los ayuntamientos en todo tipo de temas: legales, administrativos, económicos, financieros... En 2022 atendimos un total de 2.200 consultas.

Defensa jurídica. A través de nuestra Asesoría Jurídica prestamos asistencia legal a los ayuntamientos, especialmente a los de menor capacidad económica y de gestión, en todo tipo de procesos judiciales.

Administración electrónica. Asesoramos y financiamos los servicios de administración electrónica en los ayuntamientos ayudándoles además a cumplir los estándares de ciberseguridad.

Protección de datos. Asistimos a todos los consistorios en el cumplimiento de la legislación sobre protección de datos.

Turismo. Ayudamos a promocionar los muchos atractivos turísticos de los municipios zaragozanos.

Igualdad de oportunidades. Damos ayudas a las asociaciones de la provincia que desarrollan proyectos de acción social; financiamos las aulas de educación de adultos de decenas de municipios; desarrollamos un programa de termalismo social para mayores en los balnearios de la provincia; y organizamos colonias de verano para favorecer la conciliación laboral y familiar.

Fomento del empleo. Damos ayudas para la adquisición de suelo industrial, para el mantenimiento de polígonos y para las emprendedoras que ponen en marcha su propia empresa en nuestros pueblos.

Igualdad de género. Financiamos y organizamos actividades por la igualdad de género en nuestros pueblos y damos ayudas para proyectos contra la violencia machista que se desarrollen en el medio rural.

Apoyo a las asociaciones y los clubes. Cada año convocamos diferentes líneas de subvenciones para las asociaciones y otras entidades sin ánimo de lucro de la provincia; para los clubes de deporte base y de categoría nacional; y para las bandas de música y las corales. En total este año suman casi 2 millones de euros.

Residencia Pignatelli. Desde hace décadas alojamos en nuestra residencia de estudiantes Ramón de Pignatelli a los jóvenes de la provincia que van a estudiar a Zaragoza capital.

Cooperación al desarrollo. Somos la institución aragonesa que mayor porcentaje de su de su presupuesto dedica a la cooperación al desarrollo y cumplimos el objetivo del 0,7% que establece la ONU.

Actividades culturales. Organizamos exposiciones, conciertos, festivales y otras muchas actividades culturales en el palacio de Sástago, el monasterio de Veruela, el Centro de Arte y Exposiciones de Ejea, la sala 4º Espacio y otros espacios de la provincia.

Premios y ayudas para artistas. Cada año convocamos distintos premios de artes plásticas, poesía, narrativa, cómic, guión y artes escénicas. También damos ayudas a la producción audiovisual.

Animación a la lectura. Nuestros ciclos literarios y nuestras actividades de animación a la lectura llegan a las bibliotecas de decenas de municipios cada año. También les apoyamos con formación para los bibliotecarios.

Archivos municipales. Desde hace 40 años ayudamos a los ayuntamientos a conservar y organizar sus archivos municipales.

Institución Fernando el Católico. La Institución Fernando Católico de la Diputación de Zaragoza ha publicado casi 4.000 libros a lo largo de sus 80 años de vida. Eso la convierte en la principal editora científica de Aragón y en una de las más importantes de España. Además, también organiza congresos, jornadas y otras muchas actividades culturales.

Consorcio Cultural Goya-Fuendetodos. Difundimos la figura y el legado de Goya en su pueblo natal con el Museo del Grabado de Goya y las exposiciones de la sala Ignacio Zuloaga.

Cerámica de Muel. Desde 1964, nuestro Taller Escuela Cerámica de Muel conserva y dinamiza la tradición alfarera de esta localidad con un taller propio y con cursos, exposiciones, actividades divulgativas...

UNED de Calatayud. Formamos parte del patronato de la Universidad Nacional de Educación a Distancia (UNED) de Calatayud, a cuyo funcionamiento contribuimos con más de medio millón de euros anuales y aportando además la sede de la institución (el antiguo colegio de los Jesuitas, propiedad de la Diputación de Zaragoza).

Apoyo a otras entidades. Colaboramos decisivamente con entidades como Territorio Mudéjar, la Fundación Tarazona Monumental o la Escuela Universitaria Politécnica de La Almunia (EUPLA).

AGROALIMENTACIÓN

"Cocina Lab", una visión multidisciplinar en el Círculo Agroalimentario de Aragón

La directora general de Innovación y Promoción Agroalimentaria, Carmen Urbano, presentó el pasado mes de febrero los resultados de la primera edición, de esta iniciativa que tendrá continuidad con un segundo ciclo de talleres

LA ACTUALIDAD, **Calatayud**

Cerca de ciento cincuenta profesionales de la sociedad aragonesa, medios especializados y la cadena de valor agroalimentaria han participado durante el último año en esta original experiencia, en seis sesiones de innovación que han permitido promocionar los Alimentos de Aragón.

Con la última sesión se cierra un ciclo de escucha activa e inteligencia colectiva del Círculo Agroalimentario de Aragón, que tiene como objetivo incorporar desde la colaboración público-privada una visión multidisciplinar a proyectos desarrollados por la Dirección General de Innovación y Promoción Agroalimentaria sobre temas estratégicos, como la promoción de los Alimentos de Aragón, el sector educativo como vehículo para dar a conocer el patrimonio agroalimentario, el asociacionismo y la colaboración público-privada para afrontar retos comunes.

Los asistentes a la última sesión, (alrededor de cincuenta profesionales), han comprobado que sus ideas se transformaban en proyectos, encajando todas las piezas de la metodología HIP, es decir, de los seis vectores del hexágono de la Innovación Pública (abrir, mezclar, agilizar, prototipar, colaborar y digitalizar).

Las sesiones han tenido una parte experimental en la que se han puesto en valor a los nobles Alimentos de Aragón y a sus figuras de calidad diferenciada, guiada por el cocinero y presidente de la Asociación de Cocineros de Aragón, Javier Robles y una segunda parte de co-creación a través de distintas metodologías de innovación guiada por la doctora y consultora experta en HIP, Marianna Martínez, colaboradora del LAAAB.

Todas las elaboraciones preparadas durante la primera parte de cada taller quedaban recogidas en un recetario en el que también se detalla el tipo de cocina e innovación tratada en cada sesión.

PRIINCIPALES CONCLUSIONES DE LOS TALLERES

Carmen Urbano, directora general de Innovación y Promoción Agrolimentaria, en relación al papel del asociacionismo y la colaboración, destacaba "la consolidación de la colaboración público-privada con la Asociación de Industrias de Alimentación de Aragón (AIAA), interlocutores de la agroindustria, para la campaña nacional de promoción de los Alimentos de Aragón en el punto de venta, las relaciones con las cadenas y representantes de la distribución alimentaria, y el apoyo del sector empresarial a la construcción de marca para nuestros alimentos nobles". Asimismo, ha señalado la imprescindible colaboración entre las figuras que representan a la calidad diferenciada de Aragón, que cada vez más llevan a cabo actuaciones conjuntas, y también su implicación en la construcción de marca y en las campañas promocionales con la AIAA.

En cuanto a la colaboración pública, la directora ha señalado la intensificación de las relaciones con otras direcciones generales del Gobierno de Aragón como Turismo, Consumo, Comercio, Educación, Sanidad, Economía, Programas Europeos y Patrimonio, que se han materializado en actuaciones conjuntas que maximizan el alcance y la aplicación de los recursos públicos.

En el apartado formativo y educativo, para hacer llegar el valor de los Alimentos de Aragón a la sociedad, por ejemplo en Aragón, se han intensificado las acciones desarrolladas a través de los patrocinios a los principales colectivos HORECA con acciones relevantes en las Escuelas de Hostelería y centros con ciclos de FP relacionados, además del "II Foro Más Frutas de Aragón" y otras medidas de promoción para los más jóvenes en las escuelas de la región.

7,5 millones de euros para la promoción de los alimentos nobles de Aragón en 2022

La promoción agroalimentaria del Gobierno de Aragón se instrumenta a través de varias líneas de ayudas directas a empresas y colectivos y un plan de marketing de los alimentos nobles que han supuesto 7,5M de inversión pública en 2022.

La campaña actual de promoción institucional se articula alrededor de la nobleza como clave de posicionamiento y tiene como lema, "Aragón alimentos nobles. Lo que ves, es". Se trata de una campaña multicanal y multisoporte en toda la cadena de valor agroalimentaria, y en cuanto a canales de comercialización, en las grandes superficies de consumo, sin olvidar el comercio especializado y el canal HORECA prescriptores de valor.

La calidad diferenciada de Aragón cobra especial protagonismo, apoyando con 2M de euros anuales los planes de promoción de todos sus órganos gestores, con una cofinanciación privada superior al 30%.

La promoción internacional se articula en colaboración con Aragón Exterior y la gastronómica con la Dirección General de Turismo. Igual de importante es la labor divulgativa ante consumidores de la Dirección General de Consumo, quienes ofrecen permanentemente a todas las asociaciones de consumidores de Aragón formación para conocer los Alimentos de Aragón y su calidad diferenciada a través del etiquetado de productos.

El Ministerio y el Ayuntamiento de Calatayud firmarán un convenio para rehabilitar el Palacio de Villa Antonia

LA ACTUALIDAD. La Comisión de Urbanismo ha aprobado la memoria programa con la que se firmará el convenio para la rehabilitación integral del palacio y construir 21 viviendas sociales y tres locales propiedad municipal. El Consistorio presentó una solicitud al Programa de Ayudas en Materia de Rehabilitación Residencial y Vivienda Social, que forma parte de los Next Generation que gestiona el Gobierno de Aragón.

La finalidad es dotar de uso a un edificio del casco antiguo para la construcción de viviendas de uno, dos y tres dormitorios con diferentes configuraciones.

Este proyecto, del arquitecto Fernando Alegre, prioriza la restauración de este edificio con el uso residencial y la eficiencia energética, que tendrá un consumo de energía no renovable un 20% inferior a los límites establecidos por el Código Técnico de la Edificación. La inversión total de la intervención tiene un coste de 3,3 millones de euros, de los cuales cerca de un millón estarán subvencionados por la UE, a través de los fondos señalados.

Con este trámite de aprobación, el Ayuntamiento está preparado para firmar un convenio con el Gobierno de Aragón y el Ministerio en las próximas semanas, que pondrá en marcha el proyecto.

La ciudad pierde cerca de 2.000 habitantes desde 2010

LA ACTUALIDAD. Según las cifras oficiales del Instituto Aragonés de Estadística, Calatayud contaba en 2010 con 21.774 habitantes por los 19.776 habitantes oficiales en 2022, lo que nos ofrece un saldo negativo de 1.998 personas menos en este espacio de tiempo.

Atendiendo a la tabla desde 2010, nos encontramos con una ciudad que ha ido fluctuando alrededor de los 20.000 habitantes en los años anteriores y que en los dos últimos años ha perdido población de una forma más considerable, aunque la cifra más baja en este periodo de tiempo fue en 2015 con 19.724 habitantes.

La pérdida de población en el conjunto de la comarca desde 2010 también es uno de los datos que se pueden sacar en esta estadística. En el 2010 el total de población en la Comarca fue de 42.013 habitantes, mientras que en 2022, la cifra se reduce a 36.133 habitantes, lo que nos ofrece un descenso de 5.880 personas, cerca de 2.000 pertenecientes a la cabecera comarcal.

En este sentido destaca también que el conjunto de la comarca está perdiendo población de forma significativa desde 2010.

Los datos de población comarcales que ofrece el Instituto Aragonés de Estadística desde 2010 en nuestra comarca son los siguientes:

Datos que nos indican que en la actualidad el 54,7% de la población de la Comarca reside en la cabecera Comarcal, mientras que en 2010, el porcentaje de residentes en Calatayud ciudad respecto al número de habitantes de la Comarca fue del 51%.

Juicio por una presunta violación ocurrida en 2018

LA ACTUALIDAD. Esta semana, en la Audiencia de Zaragoza comenzaba un juicio sobre un suceso ocurrido en 2018 y una acusación de una joven sobre una presunta violación ocurrida en las inmediaciones del Castillo de Ayud.

El acusado y la víctima coincidieron a las puertas de un conocido pub de Calatayud. Según la víctima fue engañada por el acusado y tras montar en el vehículo éste la llevó a las afueras de la ciudad donde se produjo según la acusación relaciones sexuales sin consentimiento “vía oral y vaginal”.

El acusado afirma que fue sexo consentido.

La fiscalía acusa al presunto agresor de un delito de violación y pide once años de prisión.

El senador Víctor Ruiz, pregunta al Gobierno por la restauración del retablo de la Colegiata de Sta. María

LA ACTUALIDAD. El grupo parlamentario socialista en el senado, de la mano del senador bilbilitano Víctor Ruiz, ha presentado una pregunta al Gobierno para insistir en las actuaciones oportunas para la restauración del retablo de la Colegiata de Santa María.

En concreto, el senador por la provincia de Zaragoza pregunta, “¿qué previsiones maneja el Gobierno para la realización de las actuaciones oportunas para la restauración del Retablo de la Colegiata de Santa María en Calatayud?

Este grupo parlamentario socialista del Senado, presentaba el pasado lunes 26 de septiembre, una moción para “instar al Gobierno de España el impulso de actuaciones de restauración en la Colegiata”. Una moción en la que se insta junto con otras administraciones a terminar de recuperar el coro, retablo mayor, órgano de tubos y la capilla de Bautismo de los Sese.

En los últimos 10 años el Instituto de Patrimonio Cultural de España ha invertido más de 739.000 euros y el MITMA cerca de 1.700.000 euros.

La “Far West Race”, para el fin de semana del 11 y 12 de marzo

LA ACTUALIDAD. El Club Ciclista Bilbilitano con la colaboración de otros clubes de la zona y de la Federación Aragonesa de Ciclismo, organizará para el fin de semana del 11 y 12 de marzo, la Far West Race. Una prueba que transcurrirá entre las nueve de la mañana y las dos del medio día y que discurrirá por parte del casco urbano para adentrarse por diversas zonas de caminos y sendas del entorno de Calatayud, entre ellas la prodigiosa Sierra de Armantes, que ofrece paisajes de película.

La organización espera la participación de unos 350 ciclistas.

Actualidad de la DIPUTACIÓN DE ZARAGOZA

Cuarenta años de apoyo y asistencia a los archivos municipales

DESDE 1983, LOS ARCHIVEROS DE LA DPZ HAN AYUDADO A CONSERVAR Y ORGANIZAR LOS FONDOS DOCUMENTALES DE 230 AYUNTAMIENTOS DE LA PROVINCIA Y HAN INFORMATIZADO MÁS DE 1,5 MILLONES DE REGISTROS

Los archivos municipales son fundamentales para preservar la historia y la identidad de los pueblos y para el buen funcionamiento de los ayuntamientos. DPZ

La Diputación de Zaragoza cumple, en este 2023, cuarenta años de apoyo y asistencia a los archivos municipales. Desde 1983 hasta la actualidad, sus archiveros itinerantes han ayudado a organizar y conservar los fondos documentales de 230 ayuntamientos zaragozanos y han informatizado más de 1,5 millones de registros con las aplicaciones desarrolladas por la propia institución provincial.

«La de Zaragoza fue una de las primeras diputaciones provinciales en prestar asistencia técnica a los municipios para organizar, conservar y difundir sus archivos», destaca la diputada delegada de Archivos y Bibliotecas, Mercedes Trébol, quien recuerda que la documentación que se guarda en ellos es «fundamental» para preservar «la identidad y la historia» de los pueblos, para garantizar una gestión administrativa eficaz y para la defensa jurídica de los propios ayuntamientos.

«Cuando hace 40 años los archiveros de la Diputación de Zaragoza comenzaron a trabajar en los municipios de la provincia el panorama era muchísimo peor que ahora, la mayoría de los archivos estaban abandonados, hasta el punto de que durante los primeros años el trabajo se tuvo que centrar en hacer actuaciones de urgencia para salvar los documentos que directamente corrían peligro de desaparecer físicamente», subraya Trébol. «Gracias a la labor desarrollada durante todo este tiempo, ahora los ayuntamientos cuentan con instalaciones adecuadas y fondos bien organizados, aunque por supuesto hay que seguir mejorando», reconoce.

Los archiveros de la DPZ trabajan en la recepción, conservación, organización, consulta y difusión de la documentación que han generado y siguen generando los municipios. Para ello, la Diputación de Zaragoza mantiene un modelo de gestión compartida de los fondos documentales. De los 292 ayuntamientos de la provincia, solo dos disponen de archivero, de ahí la importancia del trabajo desarrollado en estas cuatro décadas.

Además, dentro de la asistencia que la institución presta a los municipios sobre todo se trabajan los fondos documentales generados por los ayuntamientos, pero también por otras instituciones que mantienen algún tipo de relación con ellos: hermandades locales de labradores y ganaderos, cámaras agrarias, asociaciones culturales desaparecidas, documentación familiar y personal, juzgados municipales, notarías...

La labor realizada en los archivos incluye tanto la organización de los fondos documentales como la elaboración de aplicaciones informáticas para su gestión, la adecuación de los depósitos y el mobiliario y la realización de actividades de formación y de difusión.

UN LIBRO Y UNA EXPOSICIÓN PARA CELEBRARLO

El servicio de Archivos y Bibliotecas de la Diputación de Zaragoza ha resumido en un libro y una exposición sus 40 años de apoyo y asistencia a los archivos municipales. La exposición muestra una serie de paneles explicativos y también diversos objetos curiosos relacionados con los ayuntamientos como una trompetilla de alguacil o un tallador de quintos. Puede verse en la galería de acceso a la biblioteca Ildefonso Manuel Gil de la propia DPZ (entrada por plaza de España, 2) en horario de 9.00 a 14.00 los días laborables.

El libro ‘La Diputación de Zaragoza y los archivos municipales. Cuarenta años de asistencia a los ayuntamientos (1983/2023)’ tiene casi cien páginas de textos y fotografías de José Francisco Egea y Francisco Zaragoza escritas en coordinación con Mari Cruz Moreno y Nieves Sanagustín. Se han editado 2.000 ejemplares.

CARNAVAL DE ATECA

Casa Rural
Santa Lucía

Ctra. Torrijo, km.1
Tel. 659 34 36 93
info@turismoruralsantalucia.com
ATECA

Salón de Peluquería
Rocío Marco

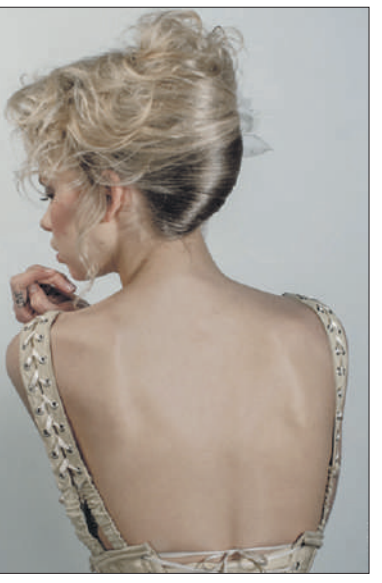

Peluquería de tendencias, especialistas en eventos
Reserva tu cita en el tel. 976 87 23 20
Facebook: Peluquería estilistas Rocío Marco
Calle Cambra s/n ATECA

JocArcon
CONSTRUCTORES
A.T.K.
ventas@jocarcon.com
www.jocarcon.com

CARNICERIA
SALCHICHERIA
Carmelín
Especialidad en:
Ternasco de Aragón
y embutidos caseros
Gran selección
en nuestros fiambres
Plaza Mesón, 3 - Tfno. 609 34 85 44
Ateca

CARNAVAL DE ATECA

Comarca kilómetro 0.- Éxito de la andada de Kilómetro 0 por Sisamón, Cabolafuente, Alconchel y Torrehermosa

LA ACTUALIDAD. Comarcakilómetro 0 organizaba el pasado sábado, 18 de febrero, la séptima andada de la Ruta 87. Una actividad con la que se trata de, por un lado dar a conocer las zonas de nuestro territorio, y por el otro la riqueza cultural, patrimonial y la vida de nuestros pueblos.

En esta ocasión la ruta los llevó por la conocida como "Cubeta de Ariza", recorriendo Sisamón, Cabolafuente, Alconchel de Ariza y Torrehermosa.

Además de visitar los 4 pueblos, en la ruta corta, explicaron la historia de sus pueblos, guiás voluntarias de cada pueblo se ofrecieron para ello. Para finalizar en Torrehermosa, nos acogieron estupendamente en el bar donde la carnicería González Romero de Ariza obsequió a l@s andarin@s con unos embutidos.

No faltaron los 4 productos locales que se regalaron con la inscripción, uno por cada pueblo, una rama de sabina fue protagonista en Sisamon, Cabolafuente ofreció una deliciosa morcilla, Alconchel de Ariza un calendario y Torrehermosa una bonita bolsa de viaje de su pueblo junto con varios detalles de la empresa de regalos local.

Por la tarde, presentación del proyecto Cekzero, con un mercadillo dirigido por 2 jóvenes que han abierto una bonita tienda en Alconchel.

Munébrega.- Un encuentro cultural de diez días

LA ACTUALIDAD. Organizado por Equipo Mandrágora y La Zarandilla de Munébrega, del 20 al 30 de mayo, tendrá lugar un intercambio cultural entre jóvenes de distintos países en las instalaciones de esta localidad de la Comarca de Calatayud, "Rur'act".

¿En qué consiste la actividad?

Tal y como nos cuenta, el coordinador de actividades de Equipo Mandrágora, José Manuel Calvo, "entra dentro del programa Erasmus +, son intercambios de jóvenes, en este caso de seis países que vendrán a Munébrega. Son jóvenes entre 18 y 30 años y por cada grupo puede venir también una persona con más años como líder del grupo".

Se trata de vivir una experiencia única y participar en la coorganización de una feria creativa con otros jóvenes de Italia, Francia, Noruega, Bulgaria y Estonia.

"Buscamos gente española y a ser posible de nuestra zona. El programa es un tanto desconocido en Aragón. No se necesita ningún tipo de estudios y en el caso de esta actividad de Munébrega, lo que buscamos es a jóvenes que tengan algún tipo de actividad o hobby artística y lo quiera compartir con el resto. El tema de la actividad es el arte y buscamos a jóvenes que quieran mostrar lo que hacen: cerámica, música, pintura, danza…, cualquier actividad artística. No se trata de que sean profesionales sino que tengan estas inquietudes", nos cuenta José Manuel Calvo.

Interés por el mundo rural

El objetivo es apoyar la participación de jóvenes del medio rural, planificando la realización de proyectos rurales, iniciativas relacionadas con la participación local y organizar todos juntos una feria con actividades artísticas y creativas, como ejemplo de un evento que dinamice la actividad local y rural.

Durante estos once días se convivirá en el albergue de La Zarandilla de Munébrega, del 20 al 30 de mayo.

Donde inscribirse

Si estás interesado en participar en esta actividad, se ofrecerá la información necesaria tanto en las redes sociales de La Zarandilla como de Equipo Mandrágora, y la forma de inscribirse.

Sabiñán.- Página web y visitas guiadas dedicadas a la reliquia de Benedicto XIII

LA ACTUALIDAD. En 2023 se cumplen los 600 años de la muerte de Pedro Martínez de Luna y Pérez de Gotor, más conocido en la historia como el Papa Luna, protagonista de unos de los episodios más complicados de la historia cristiana. Fue Papa en la obediencia de Aviñón y cardenal desde diciembre de 1375 e incluso pasó a la historia con la frase popular de "mantenerse en sus trece", en referencia a la negaiva de Benedicto de renunciar a su posición de Papa.

La muerte de Clemente VII, en 1394, Pedro de Luna fue elegido pontífice por 20 votos de 21 y tomó el nombre de Benedicto XIII. No obstante, Francia se opuso a este nuevo papa de Aviñón que había mostrado no ser tan manejable como sus antecesores, y que además era súbdito de la Corona de Aragón, todo terminó con la deposición de Benedicto.

El cráneo, su único resto

En Sabiñán reposan los únicos restos del Papa Luna, su cráneo y al cumplirse los 600 años de su muerte, el Ayuntamiento de la localidad ha programado de momento dos actividades, aunque las visitas podrían mantenerse en próximas fechas.

De momento, el pasado viernes, 3 de febrero, se presentó la página web dedicada a la reliquia de Pedro Martínez de Luna, (www.craneopapaluna.com).

Para el sábado, 11 de febrero y sábado 11 de marzo, tendrá lugar una serie de visitas guiadas a Sabiñán, dirigidas por el experto y conocedor del arte de nuestra zona, José Luís Cortés. Se visitará la iglesia y la capilla de Santa Ana, donde se encuentra el cráneo, además de otros lugares de interés de la localidad.

Estas jornadas contarán cada día con dos pases, uno a las 9.30 y el otro a las 11.30 de la mañana y el coste es de 5 euros.

Actualidad de la DIPUTACIÓN DE ZARAGOZA

Plan Agenda 2030 33 millones y 745 obras en todos nuestros pueblos

CON ESTE NUEVO PLAN EXTRAORDINARIO PARA FINANCIAR INVERSIONES ALINEADAS CON LOS ODS, LA DPZ CULMINA UN AÑO DE RÉCORD EN APOYO ECONÓMICO A LOS 292 AYUNTAMIENTOS DE LA PROVINCIA

Las ayudas del plan Agenda 2030 llegarán a todos los municipios de la provincia. SANTIAGO CABELLO / DPZ

La Diputación de Zaragoza acaba de aprobar un nuevo plan extraordinario de ayudas dotado con 33 millones de euros que va a permitir que los 292 municipios de la provincia puedan ejecutar un total de 745 actuaciones de mejora de los servicios básicos que prestan a sus vecinos y vecinas. Además, las subvenciones de este nuevo Plan Agenda 2030 permitirán que los ayuntamientos zaragozanos hagan inversiones alineadas con los con los Objetivos de Desarrollo Sostenible (ODS) más vinculados con las competencias municipales contribuyendo así al desarrollo sostenible del medio rural de la provincia.

«Gracias a esta segunda convocatoria del Plan Agenda 2030 todos nuestros pueblos van a poder mejorar los servicios básicos municipales con obras en ámbitos como el abastecimiento de agua potable, el saneamiento, el alumbrado público, la pavimentación de calles o los parques y jardines», destaca el presidente de la Diputación de Zaragoza, Juan Antonio Sánchez Quero, quien además recuerda que estas inversiones seguirán ayudando a dinamizar las economías locales mediante la contratación de las pymes y los autónomos del territorio.

Algunos ejemplos

A modo de ejemplos, las ayudas de esta última extraordinaria de subvenciones permitirán ejecutar actuaciones como la construcción de un depósito de tormentas en la calle Corona de Aragón de Alagón; la creación de un punto limpio en Alberite de San Juan; el acondicionamiento de la escombrera municipal de Brea de Aragón; la renovación de la red de abastecimiento del polígono industrial La Charluca de Calatayud; la sustitución de la caldera de calefacción del colegio público Pedro Sánchez Ciruelo de Daroca; la construcción de una pista multideporte en el parque de Las Pedrosas; la renovación de la red de abastecimiento de un tramo de la avenida Navarra de Tarazona; la sustitución de las luminarias LED de Torrehermosa; o la construcción de un depósito de agua potable en Uncastillo.

AGENDA 2030

LA CIFRA

150

En 2022, la Diputación de Zaragoza ha distribuido entre todos los ayuntamientos casi 150 millones de euros, una cifra que casi duplica la de cualquier ejercicio anterior

93 millones adicionales

Con la aprobación del Plan Agenda 2030 la Diputación de Zaragoza ha culminado un 2022 de récord en cuanto al apoyo económico prestado a los municipios de la provincia. A lo largo del año que acaba de terminar la DPZ ha aprobado tres líneas de subvenciones extraordinarias que en total suman 93 millones de euros y que han llegado a los 292 ayuntamientos zaragozanos.

«De ese volumen de fondos adicional, 60 millones han sido ayudas totalmente incondicionadas que los consistorios pueden destinar a lo que cada uno decida en función de sus prioridades y sus necesidades», recalca Sánchez Quero. «Eso significa que todos nuestros pueblos han recibido un suplemento muy importante con el que están pudiendo afrontar el encarecimiento de la obra pública, la subida de la luz, el gas y los suministros o cualquier otro imprevisto relacionado con la actual coyuntura económica», explica.

Además, esos tres planes extraordinarios se han distribuidos entre todos los pueblos sin tocar ni un solo euro de las convocatorias ordinarias, lo que significa que en total los municipios han recibido casi 150 millones de euros, una cifra histórica que casi duplica la de cualquier ejercicio anterior.

Torralba de Ribota

FIESTAS en honor a la Virgen de Cigüela

24 marzo

00:00h. Pabellón
DiscoMóvil

25 marzo

14:30h. **Comida** en el Pabellón.
Organizada por la *Comisión de festejos*.
Los tickets para la comida se podrán adquirir al apuntarse en el bar El Tajadero (tercera edad) . Se ruega adquirirlos hasta el día 21.

16:30h. CONCURSO DE **GUIÑOTE**

20:30h.
Sesión de baile con el grupo
VENUS

01:00h.
Bailaremos con
VENUS

y en el intermedio...
Jugaremos al BINGO

26 marzo

10:30h. Diana floreada con la
Charanga de Aniñón

12:30h.
Recepción de Amigos de Terrer
y Misa solemne en la Ermita de la Virgen.

13:45h.Vino Español
en el Pabellón de Festejos
y Tradicional
Sorteo del Cordero.

COMUNIDAD DE
Calatayud

EDUCACIÓN

Historia, Psicología, Educación y el retorno del ciclo de Cine Clásico protagonistas de marzo en la UNED

Distintas actividades programadas por el centro asociado

LA ACTUALIDAD. Calatayud

Con el segundo plazo de matrícula aún abierto (hasta el 10 de marzo), la UNED de Calatayud desarrolla un intenso programa de actividad formativa y cultural durante todo el mes de marzo. Del 14 al 28, se celebrará la 3ª edición del curso de formación psicopedagógica y emocional para opositores, con la colaboración de la Asociación Aragonesa de Psicopedagogía.

El Tour del Talento de la Fundación Princesa de Gerona, recaló en la UNED de Calatayud. 24 de febrero 2023

DOS JORNADAS EN PARALELO: RAÍCES MUSULMANAS Y PREVENCIÓN DE RIESGOS LABORALES POLICIALES

Los días 16 y 17 de marzo se celebrarán en paralelo 2 jornadas. Una de ellas, un seminario de investigación sobre las raíces de la presencia musulmana en señoríos peninsulares durante la Edad Media, que reunirá una quincena de los mejores investigadores de España en el ámbito. Por otro lado, en colaboración con ISFES, las jornadas profesionales de Prevención de Riesgos Laborales policiales, conducta suicida y policía como profesión de riesgo y en la que se contará con Isabel Irigoyen, coordinadora de la Estrategia Aragonesa de Prevención del Suicidio.

VIVIENDO AL LÍMITE: VIOLENCIA, DELINCUENCIA Y CASTIGO EN LA EDAD MEDIA

También, el 23 y 24 de marzo se ha programado un curso titulado "Viviendo al límite: violencia, delincuencia y castigo en la Edad Media", dirigido por el catedrático de la UNED José Miguel López Villalba.

VUELVE EL CICLO DE CINE CLÁSICO

El 22 de marzo vuelve el ciclo de cine, con la proyección de "La legión indomable", presentada por José Juan Verón. El ciclo, una de las actividades seña de identidad en los últimos 20 años de la UNED de Calatayud, se interrumpió en marzo de 2020 a causa de la pandemia Covid. Los meses de marzo, abril y mayo se proyectarán las películas pendientes de 2020, dando así conclusión al último ciclo de cine diseñado por José Verón Gormaz.

DÍA DE LA EDUCACIÓN ARAGONESA

Como en años anteriores, la UNED de Calatayud conmemora el Día de la Educación Aragonesa, en esta ocasión con las Emociones y la Salud Mental como protagonistas. La jornada se compondrá de 2 conferencias cortas y una mesa redonda y dará comienzo a las 17 h. Será el 29 de marzo.

Más información y actividades en www.calatayud.uned.es

OBER
INSTALACIONES ELÉCTRICAS Y OBRAS
INSTALACIONES ELECTRICAS BAJA TENSIÓN
AUTOCONSUMO— PLACAS SOLARES
MANTENIMIENTO INDUSTRIAL
ILUMINACIÓN INTERIOR Y EXTERIOR
CLIMATIZACIÓN
REFORMAS INTEGRALES
Pol. Mediavega Calle B nave 1
976 88 07 84
ober@oberinstalaciones.com

LO QUE VES, ES.

An
Aragón, alimentos nobles

aragonalimentos.es

GOBIERNO DE ARAGON

ANIÑÓN

La calidad de la cereza en la comarca de Calatayud

El pasado viernes, 24 de febrero se celebró en Aniñón las II Jornadas del Cerezo en la comarca de Calatayud

LA ACTUALIDAD. Calatayud

La calidad de la cereza en la comarca de Calatayud está fuera de cualquier duda, y en este sentido investigadores del CITA explicaron sus proyectos el pasado viernes, 24 de febrero, en Aniñón dentro de las II Jornadas del Cerezo en la comarca de Calatayud.

Ana Wünsch y Vicente González, de los departamentos de Ciencia Vegetal y Sistemas Agrícolas, Forestales y Medio Ambiente, respectivamente, dieron a conocer sus últimas investigaciones sobre este frutal.

La investigadora Ana Wünsch Blanco explicó los retos y avances en investigación en la mejora del cerezo. Durante su exposición dio cuenta de los actuales retos para la genética del cultivo y de los avances e investigación que se llevan a cabo por su grupo de investigación en este ámbito. Especialmente se centró en el uso del germoplasma y la genética de caracteres de interés para la mejora.

A continuación, intervino Vicente González García, investigador del departamento de Sistemas Agrícolas, Forestales y Medio Ambiente, quién comentó diferentes aspectos de la epidemiología y control de enfermedades fúngicas en el cultivo del cerezo en Aragón.

En su intervención, se describieron algunas de las principales enfermedades de origen fúngico que afectan al cultivo en zonas productoras de Aragón, además de dar cuenta de los avances actuales en el control de dichas patologías, con especial énfasis en la adopción de métodos de erradicación y tratamiento en un contexto de Gestión Integrada de Plagas (GIP).

Los investigadores del CITA también participaron en la mesa redonda de expertos que se celebró para finalizar esta segunda jornada dedicada al cerezo en la Comarca de Calatayud.

La sesión, organizada por el Centro de Transferencia Agroalimentaria del Gobierno de Aragón en colaboración con el Ayuntamiento de Aniñón, contó con la participación de técnicos de este centro, de la Estación Experimental Aula Dei (EEAD) del CSIC y del Centro de Investigaciones Científicas y Tecnológicas de Extremadura (CICYTEX).

COMARCA

Morés.- La empresa Jungla participó en la Feria de Milán

LA ACTUALIDAD. Un año más, Calzados Jungla, del municipio de Morés estuvo presente en la Feria de Milán. La empresa acudió junto con 123 empresas españolas presentando sus novedades.

En vista del éxito de la última edición internacional de la feria de calzado MICAM Milano, marroquinería internacional y complementos de moda show MIPEL, y TheOneMilano, escaparate internacional de la moda exterior y de la alta moda, volvieron a celebrarse todos juntos en una feria de cuatro días.

MICAM MILANO, es conocida como la Feria de Calzado líder en el mundo. Una feria única y un evento de referencia para distribuidores de todo el mundo.

La cita se mantuvo abierta del 19 al 22 de febrero.

Torrelapaja.- La Casa-Hospital de San Millán podría contar con fondos estatales para su restauración

LA ACTUALIDAD. El Grupo Parlamentario Socialista ha tramitado una moción a la Mesa del Senado relativa al Plan Director de las obras de consolidación y restauración de la Casa-Hospital de San Millán en Torrelapaja.

De esta manera se insta al Gobierno de Aragón a la consolidación y restauración de este edificio. La cofinanciación del Estado podría consistir en su participación en el programa del 2% Cultural del Ministerio de Transporte, Movilidad y Agenda Urbana.

El edificio fue declarada Bien de Interés Cultural por el Gobierno de Aragón en 2001.

Su construcción data del año 1544 para albergar a los peregrinos y devotos que acudían a venerar las reliquias de San Millán conservadas en la contigua iglesia parroquial. Una casa que pertenecía por igual a las localidades de Berdejo y Torrelapaja, ya que hasta 1601 fueron su solo concejo.

Valtorres.- Mejoras en el drenaje de la travesía

LA ACTUALIDAD. El departamento de Vertebración del Territorio, Movilidad y Vivienda ha invertido este año un total de 202.923,83 € en la mejora de la travesía de Valtorrres para realizar obras de drenaje para evitar el deterioro constante de este tramo de la carretera A-2505.

Las obras han consistido en obras de saneo, rehabilitación de los malecones centrales de cada obra de fábrica y la barrera de seguridad. En total se han reparado 15 obras de Drenaje Transversal de distintas dimensiones, dos de ellas, han sido totalmente reconstruidas.Las obras han finalizado con los trabajos de pintura de las marcas viales.

Estas obras se suman a los trabajos que se realizaron en 2020 para la reparación de las mordientes y los baches de la carretera.

Aunque actualmente el firme tiene un estado aceptable, el informe técnico de la Dirección General de Carreteras enviado al Ayuntamiento establece que antes de 5 años, se ejecutará un refuerzo de firme.

ANUNCIOS

OPORTUNIDAD
VENDO casa para entrar a vivir a 8 kilómetros de Calatayud. Amueblada, con bajos más dos plantas, corral y aparcamiento.
18.000 euros
Tel. 626 43 45 72

ALQUILO CASA
con opción de compra
en Paracuellos de Jiloca
320 euros al mes
Tel. 665 600 778

comprar, vender, alquilar, busco, se necesita, se ofrece, traspaso...

VENDO carpa cenador de 3x3 y 2 metros de alto las patas. En muy buen estado. Precio, 155 euros. Tfno. 665 80 97 17.

VENDO casa en La Vilueña de 56 m2. Dos plantas más terraza, salón con hogar, dos baños, tres habitaciones y barbacoa. Dotada de calefacción y recién reformada. Tfnos. 686 207 667 / 678 186 906.

VENDO o ALQUILO local en Calatayud. En pleno funcionamiento, de electricidad y bobinados de motor. Se vende por jubilación. Por su ubicación acto para cualquier tipo de negocios. Tfnos. 619 066 624 / 676 090 176.

CHICA con experiencia busca trabajo de limpieza por horas, tareas domésticas o cuidado de personas mayores. Ruego gente seria. Tel. 643 379 469.

VENDO Ford Focus. 235.000 km., diesel, 115 cv, 5 puertas, gris plateado, velocidad de crucero. 3.000 euros. Tfno. 683 15 98 15.

VENDO 1 rueda sin estrenar Pirellli 165-14, 12 euros, una baca de Citroen homologada. Tel. 657 406 216.

BUSCO trabajo para cuidar a personas mayores como interna. Con experiencia. Se dan referencias. Tel. 604 201 514.

VENDO terreno rústico en zona Cifuentes, a 2 kilómetros de Calatayud. Con acequia y buen acceso a carretera, con licencia de construcción para una casa de 20m2. A 1 kilómetro de Autovía A-2. 4.200 m2. Precio, 12.000 euros. Tel. 677 379 842.

VILLAFELICHE

Terminada la tercera fase de la restauración de la ermita de San Roque

LA ACTUALIDAD, **Calatayud**

Diputación de Zaragoza con el 60% del presupuesto, Arzobispado de Zaragoza con un 20% y el Ayuntamiento de Villafeliche con otro 20% firmaban un convenio de colaboración por 60.000 euros que servirá para cerrar la restauración integral de la ermita de San Roque.

De momento ya se han llevado a cabo tres de las cuatro. En la tercera fase se han arreglado los tejados y parte de las paredes. En la siguiente se terminarán las paredes y se trabajará en el interior, cúpulas, retablo...

LA ERMITA

La ermita de San Roque de Villafeliche está situada a las afueras del pueblo, en la parte de la vega. Es un edificio de tapial sobre zócalo de mampostería. Tiene forma de cruz griega con cuatro ábsides poligonales de cinco lados en torno a la cúpula central. Se cubre con cúpula de lunetos. Es obra de la primera mitad del siglo XVIII.

Por otro lado, el pasado, 11 de febrero, las mujeres de la localidad (alrededor de 40) se reunían para celebrar Santa Agueda en una jornada de convivencia.

Talleres Santa Ana
Concesionario KUBOTA en la provincia de Zaragoza

Pol. Alto Paracuellos, Naves 8 y 9 - 50300 Calatayud (Zaragoza)
Tel. 976 88 28 28 Fax 976 88 92 12
info@talleressantaana.com
Kubota

Arte
Historia
Naturaleza
Gastronomía

¡Te estamos esperando!

Comunidad de Calatayud

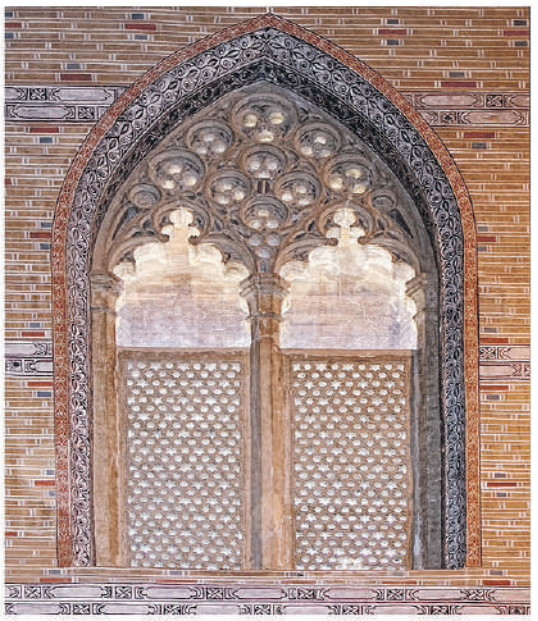

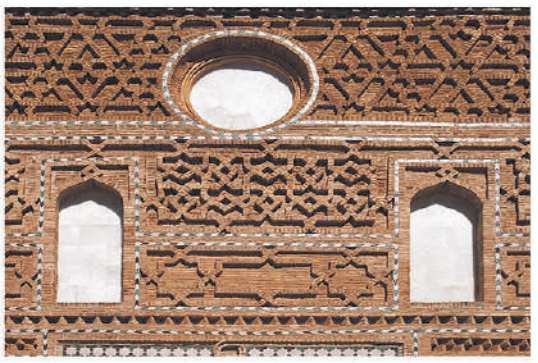

COMPRA Y CONSUME

EN NUESTROS PUEBLOS

TU DÍA A DÍA ES SU DÍA A DÍA

DIPUTACIÓN Đ ZARAGOZA